

COMUNE DI NUVOLENTO

PROVINCIA DI BRESCIA



**RELAZIONE DI INIZIO
MANDATO**

2019-2024

Premessa alla Relazione di inizio mandato

La presente relazione viene redatta da province e comuni ai sensi dell'articolo **4-bis** del decreto legislativo 6 settembre 2011, n. 149, recante: **"Meccanismi sanzionatori e premiali relativi a regioni, province e comuni, a norma degli articoli 2, 17, e 26 della legge 5 maggio 2009, n. 42"** per descrivere la situazione economico- finanziaria dell'Ente e la misura dell'indebitamento all'inizio del mandato amministrativo avvenuto in data 26 maggio 2019: *"1. Al fine di garantire il coordinamento della finanza pubblica, il rispetto dell'unità economica e giuridica della Repubblica e il principio di trasparenza delle decisioni di entrata e di spesa, le Province e i Comuni sono tenuti a redigere una relazione di inizio mandato, volta a verificare la situazione finanziaria e patrimoniale e la misura dell'indebitamento dei medesimi enti. 2. La relazione di inizio mandato, predisposta dal Responsabile del Servizio Finanziario o dal Segretario Generale, è sottoscritta dal Presidente della Provincia o dal Sindaco entro il novantesimo giorno dall'inizio del mandato. Sulla base delle risultanze della relazione medesima, il Presidente della Provincia o il Sindaco in carica, ove ne sussistano i presupposti, possono ricorrere alle procedure di riequilibrio finanziario vigente".*

L'esposizione di molti dei dati viene riportata secondo uno schema già adottato per altri adempimenti di legge in materia per operare un raccordo tecnico e sistematico fra i vari dati ed anche nella finalità di non aggravare il carico di adempimenti degli enti. La maggior parte delle tabelle, di seguito riportate, è desunta dagli schemi dei certificati al bilancio - art. 161 del Tuel e dai questionari inviati dall'organo di revisione economico finanziario alle Sezioni regionali di controllo della Corte dei Conti, ai sensi dell'articolo 1, comma 166 e seguenti della legge n. 266/2005. Pertanto, i dati qui riportati trovano corrispondenza nei citati documenti, oltre che nella contabilità dell'Ente. Occorre segnalare che tra il 2015 – 2016 nell'ente sono stati introdotti i sistemi di contabilità armonizzata e, pertanto, sia il rendiconto della gestione 2015 che il bilancio di previsione 2016 – 2018, sono stati redatti anche in base ai nuovi principi contabili e secondo i nuovi schemi di bilancio.

Gli istituti più innovativi che caratterizzano la gestione del bilancio cosiddetto armonizzato, sono individuabili nella costituzione e utilizzo del Fondo Crediti di Dubbia Esigibilità e dal Fondo Pluriennale Vincolato. Il Fondo Crediti di Dubbia Esigibilità tempera il rischio derivante dall'assunzione degli accertamenti secondo il principio contabile della competenza potenziata, mentre il Fondo Pluriennale Vincolato è sostanzialmente un saldo finanziario costituito da risorse già accertate in esercizi precedenti e destinate al finanziamento di obbligazioni passive già impegnate ma esigibili in esercizi successivi a quello in cui l'entrata è accertata.

DATI GENERALI

| | |
|-----------------|---------------------|
| Codice Istat | 103017119 |
| Codice Belfiore | F989 |
| Ente | Comune di Nuvolento |

Popolazione residente al 31 dicembre

Andamento demografico generale

| <i>Anno</i> | <i>Residenti</i> | <i>Maschi</i> | <i>Femmine</i> | <i>Nati</i> | <i>Morti</i> | <i>Saldo naturale</i> | <i>Iscritti</i> | <i>Cancellati</i> | <i>Saldo migratorio</i> | <i>Variazione</i> |
|-------------|------------------|---------------|----------------|-------------|--------------|-----------------------|-----------------|-------------------|-------------------------|-------------------|
| 2002 | 3.531 | 1.765 | 1.766 | 39 | 19 | 20 | 145 | 162 | -17 | 3 |
| 2003 | 3.554 | 1.749 | 1.805 | 42 | 29 | 13 | 204 | 194 | 10 | 23 |
| 2004 | 3.597 | 1.773 | 1.824 | 47 | 28 | 19 | 219 | 195 | 24 | 43 |
| 2005 | 3.665 | 1.809 | 1.856 | 40 | 29 | 11 | 245 | 188 | 57 | 68 |
| 2006 | 3.746 | 1.844 | 1.902 | 59 | 30 | 29 | 225 | 173 | 52 | 81 |
| 2007 | 3.863 | 1.897 | 1.966 | 49 | 22 | 27 | 270 | 180 | 90 | 117 |
| 2008 | 3.905 | 1.912 | 1.993 | 36 | 22 | 14 | 206 | 178 | 28 | 42 |
| 2009 | 3.983 | 1.970 | 2.013 | 50 | 20 | 30 | 248 | 200 | 48 | 78 |
| 2010 | 4.019 | 1.967 | 2.052 | 45 | 25 | 20 | 221 | 205 | 16 | 36 |
| 2011 | 3.999 | 1.961 | 2.038 | 48 | 26 | 22 | 167 | 209 | -42 | -20 |
| 2012 | 4.032 | 1.978 | 2.054 | 53 | 28 | 25 | 189 | 181 | 8 | 33 |
| 2013 | 4.016 | 1.955 | 2.061 | 43 | 27 | 16 | 185 | 217 | -32 | -16 |
| 2014 | 3.986 | 1.947 | 2.039 | 39 | 28 | 11 | 146 | 187 | -41 | -30 |
| 2015 | 3.992 | 1.932 | 2.060 | 37 | 27 | 10 | 179 | 183 | -4 | 6 |
| 2016 | 3.962 | 1.918 | 2.044 | 32 | 26 | 6 | 162 | 198 | -36 | -30 |
| 2017 | 3.957 | 1.921 | 2.036 | 33 | 35 | -2 | 188 | 191 | -3 | -5 |
| 2018 | 3.994 | 1.939 | 2.055 | 40 | 28 | 12 | 174 | 149 | 25 | 37 |

Densità abitativa

| <i>Anno</i> | <i>Residenti</i> | <i>Superficie in kmq</i> | <i>Densità</i> |
|-------------|------------------|--------------------------|----------------|
| 1982 | 2.877 | 7,00 | 411,00 |
| 1983 | 2.850 | 7,00 | 407,14 |
| 1984 | 2.886 | 7,00 | 412,29 |
| 1985 | 2.935 | 7,00 | 419,29 |
| 1986 | 2.959 | 7,00 | 422,71 |
| 1987 | 2.999 | 7,00 | 428,43 |
| 1988 | 3.027 | 7,00 | 432,43 |
| 1989 | 3.038 | 7,00 | 434,00 |
| 1990 | 3.074 | 7,00 | 439,14 |
| 1991 | 3.086 | 7,00 | 440,86 |
| 1992 | 3.094 | 7,00 | 442,00 |
| 1993 | 3.144 | 7,00 | 449,14 |
| 1994 | 3.222 | 7,00 | 460,29 |
| 1995 | 3.283 | 7,00 | 469,00 |
| 1996 | 3.332 | 7,00 | 476,00 |
| 1997 | 3.364 | 7,00 | 480,57 |
| 1998 | 3.398 | 7,00 | 485,43 |
| 1999 | 3.509 | 7,00 | 501,29 |
| 2000 | 3.523 | 7,00 | 503,29 |
| 2001 | 3.528 | 7,00 | 504,00 |
| 2002 | 3.531 | 7,00 | 504,43 |
| 2003 | 3.554 | 7,00 | 507,71 |
| 2004 | 3.597 | 7,00 | 513,86 |
| 2005 | 3.665 | 7,00 | 523,57 |
| 2006 | 3.746 | 7,00 | 535,14 |
| 2007 | 3.863 | 7,00 | 551,86 |
| 2008 | 3.905 | 7,00 | 557,86 |
| 2009 | 3.983 | 7,00 | 569,00 |
| 2010 | 4.019 | 7,00 | 574,14 |
| 2011 | 3.999 | 7,00 | 571,29 |
| 2012 | 4.032 | 7,00 | 576,00 |
| 2013 | 4.016 | 7,00 | 573,71 |
| 2014 | 3.986 | 7,00 | 569,43 |
| 2015 | 3.992 | 7,00 | 570,29 |
| 2016 | 3.962 | 7,00 | 566,00 |
| 2017 | 3.957 | 7,00 | 565,29 |
| 2018 | 3.994 | 7,00 | 570,57 |

Famiglie e convivenze

| Anno | Residenti | Famiglie | Convivenze | Residenti in famiglia | Residenti in convivenza | Componenti medi per famiglia |
|-------------|-----------|----------|------------|-----------------------|-------------------------|------------------------------|
| 2002 | 3.531 | - | - | - | - | - |
| 2003 | 3.554 | 1.352 | 2 | 3.548 | 6 | 2,62 |
| 2004 | 3.597 | 1.382 | 2 | 3.592 | 5 | 2,60 |
| 2005 | 3.665 | 1.404 | 2 | 3.660 | 5 | 2,61 |
| 2006 | 3.746 | 1.430 | 2 | 3.742 | 4 | 2,62 |
| 2007 | 3.863 | 1.477 | 1 | 3.859 | 4 | 2,61 |
| 2008 | 3.905 | 1.519 | 2 | 3.900 | 5 | 2,57 |
| 2009 | 3.983 | 1.553 | 2 | 3.977 | 6 | 2,56 |
| 2010 | 4.019 | 1.569 | 1 | 4.017 | 2 | 2,56 |
| 2011 | 3.999 | 1.595 | 1 | 3.998 | 1 | 2,51 |
| 2012 | 4.032 | 1.595 | 1 | 4.030 | 2 | 2,53 |
| 2013 | 4.016 | 1.572 | 1 | 4.014 | 2 | 2,55 |
| 2014 | 3.986 | 1.562 | 1 | 3.985 | 1 | 2,55 |
| 2015 | 3.992 | 1.589 | 1 | 3.990 | 2 | 2,51 |
| 2016 | 3.962 | 1.575 | 1 | 3.961 | 1 | 2,51 |
| 2017 | 3.957 | 1.584 | 1 | 3.956 | 1 | 2,50 |
| 2018 | 3.994 | 1.603 | 1 | 3.992 | 2 | 2,49 |

Stranieri residenti

| <i>Anno</i> | <i>Residenti</i> | <i>Maschi</i> | <i>Femmine</i> | <i>Nati</i> | <i>Morti</i> | <i>Saldo naturale</i> | <i>Iscritti</i> | <i>Cancellati</i> | <i>Saldo migratorio</i> | <i>Variazione</i> |
|-------------|------------------|---------------|----------------|-------------|--------------|-----------------------|-----------------|-------------------|-------------------------|-------------------|
| 2002 | 260 | 154 | 106 | 8 | 0 | 8 | 57 | 26 | 31 | 39 |
| 2003 | 284 | 152 | 132 | 5 | 0 | 5 | 76 | 57 | 19 | 24 |
| 2004 | 345 | 192 | 153 | 12 | 0 | 12 | 93 | 43 | 50 | 62 |
| 2005 | 411 | 224 | 187 | 12 | 1 | 11 | 130 | 71 | 59 | 70 |
| 2006 | 487 | 255 | 232 | 17 | 0 | 17 | 108 | 49 | 59 | 76 |
| 2007 | 542 | 281 | 261 | 16 | 0 | 16 | 123 | 82 | 41 | 57 |
| 2008 | 574 | 298 | 276 | 11 | 1 | 10 | 114 | 84 | 30 | 40 |
| 2009 | 593 | 314 | 279 | 14 | 0 | 14 | 112 | 96 | 16 | 30 |
| 2010 | 590 | 293 | 297 | 14 | 0 | 14 | 92 | 96 | -4 | 10 |
| 2011 | 557 | 278 | 279 | 15 | 0 | 15 | 62 | 101 | -39 | -24 |
| 2012 | 579 | 288 | 291 | 11 | 1 | 10 | 80 | 68 | 12 | 22 |
| 2013 | 545 | 267 | 278 | 6 | 0 | 6 | 66 | 106 | -40 | -34 |
| 2014 | 467 | 218 | 249 | 9 | 2 | 7 | 51 | 136 | -85 | -78 |
| 2015 | 460 | 211 | 249 | 9 | 1 | 8 | 76 | 91 | -15 | -7 |
| 2016 | 434 | 204 | 230 | 4 | 0 | 4 | 67 | 97 | -26 | -22 |
| 2017 | 432 | 208 | 224 | 5 | 1 | 4 | 79 | 85 | -6 | -2 |
| 2018 | 420 | 198 | 222 | 5 | 0 | 5 | 65 | 82 | -17 | -12 |

Stato civile della popolazione

| Anno | Maschi | Femmine | Popolazione |
|------|--------|---------|-------------|
| 1981 | 1.437 | 1.447 | 2.884 |
| 1991 | 1.530 | 1.524 | 3.054 |
| 2001 | 1.728 | 1.748 | 3.476 |
| 2011 | 1.961 | 2.038 | 3.999 |
| 2017 | 1.921 | 2.036 | 3.957 |

| | 1981 | 1991 | 2001 | 2011 | 2017 |
|-------------------|-------|-------|-------|-------|-------|
| Minori di anni 25 | 1.405 | 1.293 | 1.232 | 1.086 | 1.004 |
| Celibi/Nubili | 1.256 | 1.270 | 1.374 | 1.661 | 1.751 |
| Coniugati totale | 1.443 | 1.567 | 1.832 | 1.993 | 1.844 |
| Divorziati totale | 2 | 11 | 39 | 79 | 100 |
| Vedovi totale | 183 | 206 | 231 | 266 | 262 |

| | 1981 | 1991 | 2001 | 2011 | 2017 |
|--------------------------|------|------|------|------|------|
| Minori di anni 25 maschi | 721 | 680 | 627 | 535 | 493 |
| Celibi maschi | 676 | 707 | 753 | 902 | 923 |
| Coniugati maschi | 721 | 785 | 922 | 985 | 917 |
| Divorziati maschi | 1 | 6 | 17 | 38 | 40 |
| Vedovi maschi | 39 | 32 | 36 | 36 | 41 |

| | 1981 | 1991 | 2001 | 2011 | 2017 |
|---------------------------|------|------|------|-------|------|
| Minori di anni 25 femmine | 684 | 613 | 605 | 551 | 511 |
| Coniugate femmine | 722 | 782 | 910 | 1.008 | 927 |
| Divorziate femmine | 1 | 5 | 22 | 41 | 60 |
| Nubili femmine | 580 | 563 | 621 | 759 | 828 |
| Vedove femmine | 144 | 174 | 195 | 230 | 221 |

Popolazione per fasce d'età 2017

| Fascia d'età | Maschi | di cui stranieri | Femmine | di cui stranieri | Totale | di cui stranieri |
|-----------------|-------------|------------------|-------------|------------------|-------------|------------------|
| Da 0 a 2 anni | 50 | 11 | 57 | 8 | 107 | 19 |
| Da 3 a 5 anni | 58 | 12 | 62 | 7 | 120 | 19 |
| Da 6 a 10 anni | 102 | 13 | 96 | 18 | 198 | 31 |
| Da 11 a 13 anni | 66 | 9 | 64 | 4 | 130 | 13 |
| Da 14 a 18 anni | 89 | 9 | 106 | 11 | 195 | 20 |
| Da 19 a 29 anni | 224 | 45 | 208 | 28 | 432 | 73 |
| Da 30 a 64 anni | 984 | 105 | 977 | 131 | 1961 | 236 |
| Da 65 a 74 anni | 197 | 2 | 240 | 13 | 437 | 15 |
| Da 75 a 84 anni | 122 | 2 | 141 | 2 | 263 | 4 |
| Oltre 84 anni | 29 | 0 | 85 | 2 | 114 | 2 |
| Totale | 1921 | 208 | 2036 | 224 | 3957 | 432 |

Piramide delle età 2017

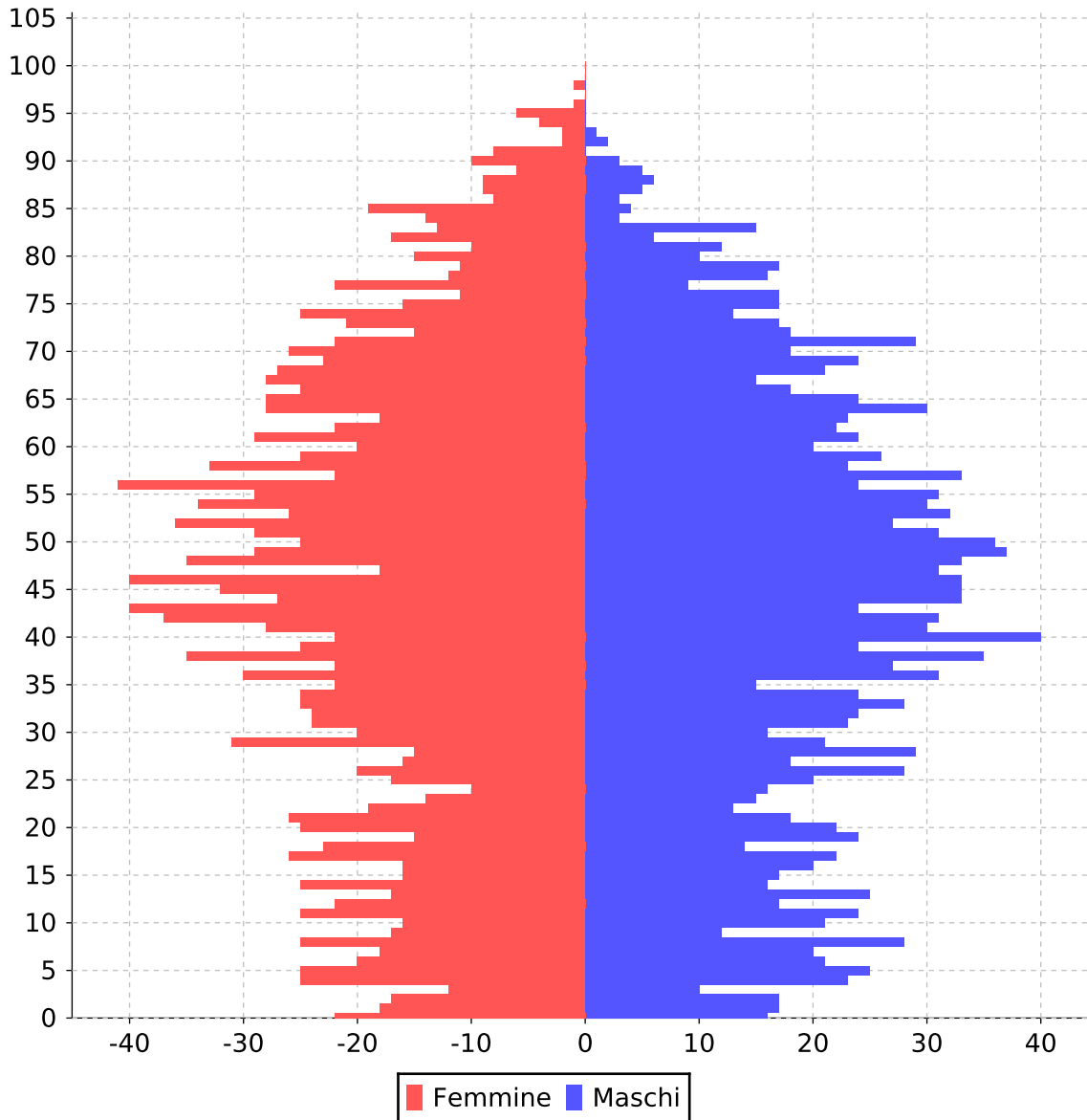

Dettaglio della popolazione straniera per nazionalità

| | 2015 | | 2016 | | 2017 | | 2018 | |
|----------------------------|------|--------|------|--------|------|--------|------|--------|
| TOTALE CITTADINI STRANIERI | 460 | | 434 | | 432 | | 420 | |
| Nazionalità | 2015 | % | 2016 | % | 2017 | % | 2018 | % |
| Romania | 80 | 17,39% | 80 | 18,43% | 81 | 18,75% | 92 | 21,90% |
| Albania | 131 | 28,48% | 105 | 24,19% | 102 | 23,61% | 90 | 21,43% |
| Marocco | 56 | 12,17% | 46 | 10,60% | 47 | 10,88% | 43 | 10,24% |
| Ucraina | 21 | 4,57% | 21 | 4,84% | 21 | 4,86% | 20 | 4,76% |
| Ghana | 19 | 4,13% | 18 | 4,15% | 15 | 3,47% | 19 | 4,52% |
| India | 15 | 3,26% | 16 | 3,69% | 17 | 3,94% | 18 | 4,29% |
| Senegal | 20 | 4,35% | 20 | 4,61% | 16 | 3,70% | 17 | 4,05% |
| Costa d'Avorio | 14 | 3,04% | 18 | 4,15% | 19 | 4,40% | 16 | 3,81% |
| Bosnia-Erzegovina | 9 | 1,96% | 12 | 2,76% | 15 | 3,47% | 15 | 3,57% |
| Brasile | 6 | 1,30% | 10 | 2,30% | 8 | 1,85% | 8 | 1,90% |
| Moldova | 13 | 2,83% | 12 | 2,76% | 11 | 2,55% | 8 | 1,90% |
| Pakistan | 12 | 2,61% | 7 | 1,61% | 7 | 1,62% | 7 | 1,67% |
| Nigeria | 16 | 3,48% | 12 | 2,76% | 11 | 2,55% | 7 | 1,67% |
| Mali | 0 | 0,00% | 2 | 0,46% | 5 | 1,16% | 7 | 1,67% |
| Polonia | 2 | 0,43% | 6 | 1,38% | 6 | 1,39% | 6 | 1,43% |
| Portogallo | 0 | 0,00% | 5 | 1,15% | 7 | 1,62% | 6 | 1,43% |
| Tunisia | 2 | 0,43% | 4 | 0,92% | 5 | 1,16% | 5 | 1,19% |
| Serbia | 0 | 0,00% | 0 | 0,00% | 0 | 0,00% | 5 | 1,19% |
| Egitto | 1 | 0,22% | 3 | 0,69% | 4 | 0,93% | 3 | 0,71% |
| Federazione Russa | 6 | 1,30% | 6 | 1,38% | 3 | 0,69% | 3 | 0,71% |
| Afghanistan | 0 | 0,00% | 0 | 0,00% | 2 | 0,46% | 2 | 0,48% |
| Spagna | 2 | 0,43% | 2 | 0,46% | 2 | 0,46% | 2 | 0,48% |

| Nazionalità | 2015 | % | 2016 | % | 2017 | % | 2018 | % |
|-----------------------|------|-------|------|-------|------|-------|------|-------|
| Burkina Faso | 5 | 1,09% | 3 | 0,69% | 3 | 0,69% | 2 | 0,48% |
| Croazia | 2 | 0,43% | 2 | 0,46% | 2 | 0,46% | 2 | 0,48% |
| El_Salvador | 2 | 0,43% | 2 | 0,46% | 2 | 0,46% | 2 | 0,48% |
| Venezuela | 0 | 0,00% | 0 | 0,00% | 1 | 0,23% | 1 | 0,24% |
| Algeria | 5 | 1,09% | 5 | 1,15% | 5 | 1,16% | 1 | 0,24% |
| Austria | 1 | 0,22% | 1 | 0,23% | 1 | 0,23% | 1 | 0,24% |
| Cile | 0 | 0,00% | 0 | 0,00% | 1 | 0,23% | 1 | 0,24% |
| Colombia | 2 | 0,43% | 2 | 0,46% | 1 | 0,23% | 1 | 0,24% |
| Cuba | 1 | 0,22% | 1 | 0,23% | 1 | 0,23% | 1 | 0,24% |
| Filippine | 0 | 0,00% | 0 | 0,00% | 1 | 0,23% | 1 | 0,24% |
| Gambia | 0 | 0,00% | 0 | 0,00% | 0 | 0,00% | 1 | 0,24% |
| Giappone | 1 | 0,22% | 1 | 0,23% | 1 | 0,23% | 1 | 0,24% |
| Guinea | 0 | 0,00% | 0 | 0,00% | 1 | 0,23% | 1 | 0,24% |
| Macedonia | 0 | 0,00% | 0 | 0,00% | 0 | 0,00% | 1 | 0,24% |
| Messico | 1 | 0,22% | 1 | 0,23% | 1 | 0,23% | 1 | 0,24% |
| Thailandia | 1 | 0,22% | 1 | 0,23% | 2 | 0,46% | 1 | 0,24% |
| Togo | 4 | 0,87% | 2 | 0,46% | 1 | 0,23% | 1 | 0,24% |
| Ungheria | 0 | 0,00% | 0 | 0,00% | 0 | 0,00% | 1 | 0,24% |
| Repubblica Dominicana | 3 | 0,65% | 1 | 0,23% | 1 | 0,23% | 0 | 0,00% |
| Kosovo | 1 | 0,22% | 0 | 0,00% | 0 | 0,00% | 0 | 0,00% |
| Francia | 0 | 0,00% | 0 | 0,00% | 0 | 0,00% | 0 | 0,00% |
| Etiopia | 1 | 0,22% | 0 | 0,00% | 0 | 0,00% | 0 | 0,00% |
| Sierra Leone | 0 | 0,00% | 1 | 0,23% | 0 | 0,00% | 0 | 0,00% |
| Congo | 0 | 0,00% | 0 | 0,00% | 0 | 0,00% | 0 | 0,00% |
| Camerun | 1 | 0,22% | 1 | 0,23% | 1 | 0,23% | 0 | 0,00% |
| Bulgaria | 3 | 0,65% | 0 | 0,00% | 0 | 0,00% | 0 | 0,00% |
| Cina | 0 | 0,00% | 5 | 1,15% | 2 | 0,46% | 0 | 0,00% |

| Nazionalità | 2015 | % | 2016 | % | 2017 | % | 2018 | % |
|--------------------|-------------|----------|-------------|----------|-------------|----------|-------------|----------|
| Perù | 0 | 0,00% | 0 | 0,00% | 0 | 0,00% | 0 | 0,00% |
| Lituania | 0 | 0,00% | 0 | 0,00% | 0 | 0,00% | 0 | 0,00% |
| Regno Unito | 1 | 0,22% | 0 | 0,00% | 0 | 0,00% | 0 | 0,00% |

Organi politici

Composizione del Consiglio Comunale

L'amministrazione si è insediata a seguito del risultato elettorale del 26 maggio 2019.

| | |
|---|----------------------|
| SANTINI GIOVANNI | Sindaco |
| PADOVANI BARBARA | Vicesindaco |
| BIAVATI ANDREA | Consigliere comunale |
| BRAGA VERONICA | Consigliere comunale |
| BRESCIANI TIZIANO | Consigliere comunale |
| CAPONITI SANTINA | Consigliere comunale |
| ENOBAS ESE CLAUDIO- EGHOSASERE | Consigliere comunale |
| FEDERICI LUIGI | Consigliere comunale |
| GNUTTI ENRICO | Consigliere comunale |
| MORANDI ANGELA | Consigliere comunale |
| RODOLFI MATTEO | Consigliere comunale |
| TONNI STEFANO | Consigliere comunale |
| VIGNOLO MARTINA | Consigliere comunale |

Composizione della Giunta Comunale

| | |
|-------------------------|--------------------------------------|
| SANTINI GIOVANNI | Sindaco |
| PADOVANI BARBARA | Vicesindaco |
| ALBERTI DENIS | Assessore Giunta comunale Esterno |
| TONNI STEFANO | Assessore Giunta comunale |
| VIGNOLO MARTINA | Assessore Giunta comunale |

Struttura organizzativa

L'organigramma e la struttura organizzativa aggiornati sono pubblicati *nella sezione Amministrazione trasparente del sito internet istituzionale*.

Condizione giuridica

L'ente non è commissariato e non proviene da un commissariamento.

Condizione finanziaria

Nel mandato amministrativo precedente l'Ente ha mantenuto una buona condizione finanziaria. L'Ente nel medesimo periodo:

1. non ha dichiarato il dissesto finanziario ai sensi dell'art. 244 TUEL;
2. non ha dichiarato il predissesto finanziario ai sensi dell'art. 243-bis TUEL;
3. non ha fatto ricorso al fondo di rotazione di cui all'art. 243-ter e 243-quinquies del TUEL;
4. non ha ricorso al contributo di cui all'art. 3-bis del D.L. 174/12 convertito con Legge 213/2012.

Linee programmatiche di mandato

L'attività di pianificazione di ciascun Ente parte da lontano e trae la sua origine con la definizione delle linee programmatiche di mandato che hanno accompagnato l'insediamento dell'Amministrazione. In quel momento, la visione della realtà comunale delineata e proposta dalla compagine vincente alle ultime consultazioni elettorali amministrative si era già confrontata e misurata con le reali esigenze della collettività e dei suoi portatori d'interesse, oltre che con i precisi vincoli finanziari imposti dalla normativa vigente in materia.

Questa pianificazione, di ampio respiro, per tradursi in programmazione operativa e, quindi, di immediato impatto con l'attività dell'Ente, necessita di un aggiornamento costante, ogni anno, per adattarsi così alle mutate condizioni della società locale, ma deve anche essere riscritta e ripensata in un'ottica tale da consentire la trasformazione degli obiettivi di massima in atti concreti. La programmazione operativa, pertanto, trasforma le direttive di massima in scelte adatte alle esigenze del triennio.

Lo strumento per consentire l'attuazione di questo passaggio è il Documento Unico di Programmazione (DUP).

Con specifica delibera del Consiglio Comunale sono state approvate le Linee programmatiche relative alle azioni e ai progetti da realizzare nel corso del mandato amministrativo, in ottemperanza all'art. 46, comma 3, del D.Lgs 267/2000, ove è previsto che il Sindaco, sentita la Giunta, presenta al Consiglio Comunale le linee programmatiche relative alle azioni e ai progetti da realizzare nel corso del mandato.

Sulla base della richiamata normativa, il Sindaco ha curato la predisposizione del documento, ove sono riportati i contributi provenienti dal Sindaco medesimo e dai singoli assessori, in relazione alle azioni ed ai progetti di rispettiva competenza.

In considerazione delle linee programmatiche di mandato e degli indirizzi strategici, al termine del mandato, l'Amministrazione dovrà rendere conto del proprio operato attraverso la relazione di fine mandato di cui all'art. 4 del decreto legislativo 6 settembre 2011, n. 149, quale dichiarazione certificata delle iniziative intraprese, dell'attività amministrativa e normativa e dei risultati riferibili alla programmazione strategica e operativa dell'ente e di bilancio durante il mandato.

Tutti i documenti di verifica saranno pubblicati sul sito internet del Comune, al fine di assicurarne la più ampia diffusione e conoscibilità.

Linee programmatiche relative alle azioni ed ai progetti da realizzare nel corso del mandato ai sensi dell'art. 46, comma 2, D. Lgs. n. 267/2000

Questo è il secondo mandato che mi appresto a svolgere come Sindaco di Nuvolento. Innanzitutto, intendo ringraziare tutti i cittadini: quelli che si sono espressi a favore del

programma e della continuità amministrativa, così come quelli che hanno espresso un voto di protesta e anche coloro che, pur essendo andati a votare, hanno scelto di non esprimere una preferenza. Nuvolento, così come altri centoquarantasei Comuni in provincia di Brescia, esce dalle recenti elezioni amministrative: un momento particolarmente intenso e difficile, connotato, come spesso accade, da tante polemiche, critiche non sempre costruttive, veleni.

Oggi siedono accanto a me, in questa Sala Consiliare, due gruppi formalmente distinti ma sostanzialmente uniti dallo stesso programma: la lista Nuvolento Insieme e la lista Nuvolento Domani. In altri comuni, dove si è preferito non prevedere e depositare delle liste di servizio, si è assistito fino all'ultimo momento alla corsa contro il quorum, fortunatamente raggiunto in tutti i Comuni al voto nella provincia di Brescia. Vero è che il risultato, sostanzialmente, non cambia: in diversi comuni il Consiglio Comunale è composto da cittadini eletti e provenienti da liste uniche, in altri appartenenti a liste solo formalmente distinte. Sul perché ci sia una così evidente flessione dell'interesse verso la politica, anche quella più squisitamente locale, tanto si sta discutendo. Al termine di un periodo molto impegnativo, dal punto di vista lavorativo, politico ed anche psicologico, mi sento di dover ancora rimarcare non solo l'evidente legittimità di una operazione, quella di aver presentato due liste anziché una onde scongiurare l'eventualità di un commissariamento, ma anche e soprattutto il valore politico della scelta. Una scelta difficile e sofferta che è stata presa davanti a una evidenza: non si lasciano vuoti politici. Non si lasciano vuoti, soprattutto in una situazione, come quella di Nuvolento, in cui è evidente, almeno fino ad oggi, la presenza di più correnti e diverse sensibilità politiche. Non si lasciano vuoti ed è giusto, anzi doveroso, riempire gli spazi vuoti. Quello che spesso viene chiesto a chi governa è molto semplice: usare il buon senso e saper assumersi delle responsabilità. Questo è esattamente quello che è stato fatto: diano all'inerzia di alcuni che hanno lasciato, davanti al prodigarsi per non far raggiungere il quorum di altri, la scelta è caduta sul senso di responsabilità e sulla ragionevolezza: non si deve usare il proprio paese per ambizioni personali, perché si è al servizio della Comunità e non è la Comunità al servizio degli Amministratori. Pertanto, con una buona dose di coraggio e con tutte le possibilità che l'Ordinamento Giuridico riconosce, si è scelto di presentare le due liste.

Dico con una buona dose di coraggio perché era evidente, ed oggi a scrutinio terminato e Consiglio Comunale eletto e insediato è ancora più evidente, che avere dato la possibilità ai cittadini di esprimere un voto di protesta, e quindi mettere potenzialmente a rischio la riconferma del Sindaco e di buona parte dell'Amministrazione uscente, era un rischio più che concreto.

Ancora, è di grande soddisfazione essere riusciti a vincere queste elezioni, e lo è ancor di più perché è stata data la possibilità agli elettori di esprimersi in modo contrario. Perché alla fine non ha prevalso l'odio, la sterile polemica, la faziosità: è emerso il buon senso e la fiducia dei cittadini che hanno saputo leggere, dietro alle manovre per scongiurare un eventuale non raggiungimento del quorum, la volontà di dare indirizzo politico al Comune, terminare le opere iniziate, portare avanti il buon governo della comunità di questi anni.

Certo non è il trionfo della democrazia rappresentativa: il sottoscritto e tutti i candidati consiglieri ben avrebbero preferito confrontarsi su contenuti e programmi, con avversari veri, ma la storia si è svolta diversamente. Da oggi si riparte per un nuovo percorso amministrativo che vedrà il compimento di alcuni progetti già avviati nel precedente mandato e la realizzazione di altre attività.

Politicamente, il lavoro del Consiglio Comunale sarà ispirato ai valori e agli ideali tradizionalmente riferiti al centro-destra, con connotazione moderata e ispirata a valori cristiani, e guarderà con simpatia a quelle organizzazioni politiche che realizzano nei loro programmi effettive misure di inclusione, di sostegno alla famiglia naturale, di autonomia locale, di sviluppo economico e sociale, di sicurezza e tutela dell'ambiente e delle risorse naturali e di valorizzazione della cultura, delle tradizioni e dei beni artistici.

La famiglia, prima, fondamentale e insostituibile risorsa della civiltà umana, è il più chiaro esempio di inclusione, trasmissione di valori, sostegno reciproco, fiducia e apertura al futuro. Come tale, l'Amministrazione manterrà le misure di sostegno già introdotte, come il contributo comunale a tutti i nuovi nati di Nuvolento, e ne introdurrà di nuove come l'adesione alla misura Nidi Gratis di Regione Lombardia.

La famiglia oggi, più che in passato, ha bisogno di sostegno sia contro le ideologie che la vogliono equiparare ad altri tipi di consorzio sia dagli attacchi che vorrebbero, semplicemente e drammaticamente, sgretolarla o indebolirla, perché indebolire la famiglia significa indebolire i cittadini di domani e renderli più vulnerabili. Tuttavia il sostegno a tutte le famiglie non deve essere solo esaltato in linea di principio, cosa comunque buona e che non deve essere trascurata, ma deve essere anche declinato in azioni concrete nei confronti di quelle famiglie in difficoltà economica e abitativa, con i contributi economici per le spese domestiche e sanitarie e affitto. Verranno introdotte le cedole librarie anche per gli studenti delle scuole medie, perché studiare è un diritto ed un dovere che deve essere sostenuto anche con azioni concrete e dirette come questa.

Inoltre, verrà garantito in modo particolare il sostegno a quelle famiglie con studenti con disabilità, persone anziane e verrà promosso l'affido familiare come misura e progetto di comunità. Nell'ottica dell'inclusione, verranno portate avanti tutte le misure di collaborazione con realtà e associazioni del territorio, così come le attività di prevenzione di vere e proprie piaghe come la ludopatia e, non ultima, la solitudine di tante persone, soprattutto anziane.

I giovani rappresentano il futuro di tutti; in questa ottica verrà promossa l'attività di Centro di Aggregazione Giovanile, organizzate esperienze di confronto e scambio culturale con giovani di altri paesi europei, organizzate attività ludiche di contenuto educativo e civico.

Ancora, parte fondamentale del mandato amministrativo è costituita dalle misure atte a tutelare l'ambiente: dal potenziamento e miglioramento del servizio di raccolta differenziata, all'educazione ambientale, alla pulizia del nostro comune, attraverso diversi progetti tra cui il potenziamento dell'Isola del Riuso, l'installazione di un ecocompattatore, la Giornata del Verde Pulito.

Mantenendo e ribadendo il principio dell'acqua come bene pubblico, il Comune sosterrà quelle proposte, in seno all'Assemblea dei Sindaci della Provincia di Brescia, che

prevederanno la gestione interamente pubblica del Servizio Idrico integrato.

Per quanto riguarda le opere pubbliche, verrà ultimato e posato il nuovo impianto di illuminazione pubblica con lampade LED, già finanziato con bando europeo; verrà realizzata la vasca di laminazione per proteggere Nuvolento dal rischio idrogeologico. Progetto già finanziato e approvato. I tempi sono maturi per realizzazione una nuova scuola dell'infanzia (materna): più sicura, più adatta alle esigenze odierne della didattica, effettivamente dimensionata ai bisogni di Nuvolento, passiva dal punto di vista energetico e verde.

Nelle opere, non mancherà la realizzazione e messa a bando delle nuove tombe di famiglia nel Cimitero Comunale.

Il Comune vuole essere più interattivo e raggiungibile: verrà quindi estesa la connessione wi-fi nei luoghi pubblici, potenziata l'App Municipium, introdotto il servizio Whatsapp per le notizie, potenziato il sito internet già realizzato ex novo.

Oltre la tecnologia, verrà realizzato un Ufficio Relazioni con il Pubblico per una migliore informazione al cittadino e per facilitare il rapporto cittadino/uffici comunali: l'aggregazione degli Uffici ha portato degli evidenti vantaggi e tanti benefici; tuttavia occorre che il rapporto tra l'utenza e gli Uffici medesimi sia più diretto e facile.

Desideriamo che Nuvolento sia un posto più sicuro: è stato fatto molto con l'installazione del nuovo impianto di videosorveglianza integrato; ora verrà avviato il controllo di vicinato, per prevenire episodi di microcriminalità e abbandono dei rifiuti sul territorio, inasprendo le sanzioni. Maggiore sicurezza significa anche interventi a favore della mobilità pedonale e ciclabile, la messa in sicurezza di incroci pericolosi e puntuale manutenzione delle strisce pedonali.

La cultura ha animato e rappresentato il vero cambiamento che Nuvolento attendeva e di cultura ci alimenteremo anche nei prossimi anni. A tale proposito, verrà mantenuta la stagione teatrale, gli incontri con l'autore, i progetti di riscoperta della storia, delle persone e della cultura locale, l'avviamento della Pro Loco per una migliore organizzazione delle iniziative culturali, manifestazioni ed eventi.

Manterremo la stessa cura e attenzione che abbiamo avuto nei cinque anni trascorsi con tutte le Associazioni presenti sul territorio, senza alcuna eccezione, riconoscendo il valore fondamentale e insostituibile del terzo settore.

La situazione inedita rappresentata, di fatto, da un'unica forza politica presente in Consiglio Comunale sarà occasione per sperimentare, attraverso forme già previste dalla Legge e dallo stesso Statuto Comunale, forme partecipative dei cittadini, come ad esempio i referendum consultivi, su singole tematiche importanti e impattanti sulla vita del paese.

Da ultimo, rivolgo a tutti un accorato appello: amministrare bene non è frutto di chissà quale alchimia: è saper confrontarsi su idee, proposte e contenuti. Il Comune deve essere percepito come casa di tutti, da cui nessuno è escluso. Invito ancora tutti, in particolare voi consiglieri che avete un ruolo istituzionale, ad avere sempre l'accortezza di non giudicare mai le persone e nemmeno le intenzioni, ma di guardare ai fatti e al concreto bene comune. Siamo stati eletti per questo: per portare avanti il programma sui cui è stata chiesta, e ottenuta, la fiducia dell'elettorato e per essere saggi interpreti

delle necessità dei nostri concittadini.

Cinque anni fa, terminavo questo intervento affidando alla Madonna della Pieve l'esperienza amministrativa e il Comune stesso. Sono stati cinque anni assai faticosi, non esenti da errori e incomprensioni, ma pur sempre positivi. Soprattutto, sono stati cinque anni di lavoro e di risultati concreti realizzati per il bene di Nuvolento. Così, dunque, ancora concludo questo primo intervento in Consiglio Comunale: affidando cioè alla Madonna della Pieve di Nuvolento il nostro mandato, certo che chi ha fede comprenderà il significato, così come lo comprenderà chi non ha il dono della fede: perché in tempi in cui ci si divide su tutto, in tempi in cui il bene della pace e della pacifica convivenza è seriamente minacciato su più fronti, il richiamo a quei valori che hanno nutrito e intessuto la storia bimillenaria dell'Europa non può che far bene e ispirarci azioni di vera comprensione, confronto, dialogo e giustizia.

Giovanni Santini

Sindaco di Nuvolento

Parametri obiettivi per l'accertamento della condizione di ente strutturalmente deficitario ai sensi dell'art. 242 dei TUEL

I nuovi parametri di deficitarietà sono stati definiti con atto d'indirizzo del Ministero dell'Interno approvato in data 20 febbraio 2018.

Il "focus" del nuovo sistema appare concentrato, in particolare, sui seguenti elementi:

- capacità di riscossione delle entrate;
- indebitamento (finanziario, emerso, in corso di emersione, improprio);
- disavanzo;
- rigidità della spesa.

Dalla tabella allegata al rendiconto per l'esercizio finanziario 2018, l'Ente non presentava alcun parametro positivo rispetto alla sussistenza delle condizioni di deficitarietà.

| | |
|--|----------|
| Indicatore 1.1 (Incidenza spese rigide - ripiano disavanzo, personale e debito - su entrate correnti) maggiore del 48% | NEGATIVO |
| Indicatore 2.8 (Incidenza degli incassi delle entrate proprie sulle previsioni definitive di parte corrente) minore del 22% | NEGATIVO |
| Indicatore 3.2 (Anticipazioni chiuse solo contabilmente) maggiore di 0 | NEGATIVO |
| Indicatore 10.3 (Sostenibilità debiti finanziari) maggiore del 16% | NEGATIVO |
| Indicatore 12.4 (Sostenibilità disavanzo effettivamente a carico dell'esercizio) maggiore dell'1,20% | NEGATIVO |
| Indicatore 13.1 (Debiti riconosciuti e finanziati) maggiore dell'1% | NEGATIVO |
| [Indicatore 13.2 (Debiti in corso di riconoscimento) + Indicatore 13.3 (Debiti riconosciuti e in corso di finanziamento)] maggiore dello 0,60% | NEGATIVO |
| Indicatore concernente l'effettiva capacità di riscossione (riferimento al totale delle entrate) minore del 47% | NEGATIVO |

Bilancio di previsione

Il bilancio di previsione per gli esercizi 2019 - 2021 e stato approvato con delibera n. 14 del 31/01/2019

| | 2017 | 2018 | 2019 | 2020 | 2021 |
|----------------|---------------------------------------|--------------|--------------|--------------|--------------|
| Totale entrate | 4.386.124,72 | 3.851.724,05 | 5.559.010,61 | 5.772.069,00 | 5.297.678,33 |
| | <i>Variazione %</i> | -12,18 | 44,33 | 3,83 | -8,22 |
| | <i>Variazione periodo 2017-2021 %</i> | | | | 20,78 |
| | 2017 | 2018 | 2019 | 2020 | 2021 |
| Totale uscite | 4.914.827,23 | 3.940.195,42 | 5.559.010,61 | 5.772.069,00 | 5.297.678,33 |
| | <i>Variazione %</i> | -19,83 | 41,08 | 3,83 | -8,22 |
| | <i>Variazione periodo 2017-2021 %</i> | | | | 7,79 |

POLITICA TRIBUTARIA LOCALE

Negli ultimi anni le aliquote e le tariffe comunali sono state bloccate dallo Stato per impedire l'aumento della pressione fiscale nei confronti dei cittadini.

Nel frattempo però si sono attuati pesanti tagli ai trasferimenti ai comuni, che in media hanno raggiunto il 90% dei valori rispetto al 2010.

Dal 2019 sono stati lasciati alcuni spazi ai comuni per aumentare le aliquote e le tariffe.

In ogni caso la politica tributaria locale si adeguerà alle modifiche legislative che saranno introdotte.

Sarà attuata una rigorosa attività di recupero dell'evasione.

| | 2018 | 2019 | 2020 | 2021 |
|---|---------------------|--------------------------------------|---------------------|---------------------|
| Imposte, tasse e proventi assimilati | 1.993.500,00 | 1.879.000,00 -5,74% | 1.873.748,00 | 1.877.600,98 |
| Tributi destinati al finanziamento della sanità | 0,00 | 0,00 | 0,00 | 0,00 |
| Tributi devoluti e regolati alle autonomie speciali | 0,00 | 0,00 | 0,00 | 0,00 |
| Compartecipazioni di tributi | 0,00 | 0,00 | 0,00 | 0,00 |
| Fondi perequativi da Amministrazioni Centrali | 348.000,00 | 346.000,00 -0,57% | 346.000,00 | 346.000,00 |
| TOTALE ENTRATE | 2.341.500,00 | 2.225.000,00 -4,98% | 2.219.748,00 | 2.223.600,98 |

IMU

Le tre principali aliquote applicate (abitazione principale e relativa detrazione, altri immobili e fabbricati rurali strumentali solo per IMU) sono di seguito riepilogate:

- Aliquota abitazione principale: 0,4%
- Detrazione abitazione principale: 200,00 €
- Altri immobili: 0,89%
- Fabbricati rurali e strumentali (solo IMU): 0,0%

| | 2018 | 2019 | 2020 | 2021 |
|----------------------------|-------------|---------------------|-------------|-------------|
| Imposta municipale propria | 819.000,00 | 845.000,00 3,17% | 848.400,00 | 855.828,80 |

Addizionale IRPEF

Addizionale Irpef: *aliquota massima applicata, fascia di esenzione ed eventuale differenziazione:*

- Aliquota: 0,50%
- Fascia esenzione: 10.000,00 €
- Differenziazione aliquote: NO

| | 2018 | 2019 | 2020 | 2021 |
|----------------------------|-------------|---------------------|-------------|-------------|
| Addizionale comunale IRPEF | 302.500,00 | 310.000,00 2,48% | 290.000,00 | 270.000,00 |

SINTESI DEI DATI FINANZIARI DEL BILANCIO DELL'ENTE

| | 2014 | 2015 | 2016 | 2017 | 2018 |
|---|---------------------------------------|--------------|--------------|--------------|--------------|
| Entrate correnti | 3.406.076,54 | 3.514.534,71 | 3.340.285,74 | 3.568.932,87 | 3.144.751,01 |
| | <i>Variazione %</i> | 3,18 | -4,96 | 6,85 | -11,89 |
| | <i>Variazione periodo 2014-2018 %</i> | | | | -7,67 |
| Entrate proprie | 3.277.151,82 | 3.348.733,53 | 3.157.553,33 | 3.392.125,66 | 2.961.262,02 |
| | <i>Variazione %</i> | 2,18 | -5,71 | 7,43 | -12,70 |
| | <i>Variazione periodo 2014-2018 %</i> | | | | -9,64 |
| Pressione tributaria | 528,58 | 511,04 | 512,95 | 550,66 | 472,09 |
| | <i>Variazione %</i> | -3,32 | 0,37 | 7,35 | -14,27 |
| | <i>Variazione periodo 2014-2018 %</i> | | | | -10,69 |
| Pressione tariffaria | 293,59 | 327,82 | 284,00 | 306,59 | 269,33 |
| | <i>Variazione %</i> | 11,66 | -13,37 | 7,95 | -12,15 |
| | <i>Variazione periodo 2014-2018 %</i> | | | | -8,26 |
| Quota entrate proprie su entrate correnti | 96,21 | 95,28 | 94,53 | 95,05 | 94,17 |
| | <i>Variazione %</i> | -0,97 | -0,79 | 0,55 | -0,93 |
| | <i>Variazione periodo 2014-2018 %</i> | | | | -2,12 |

| | 2014 | 2015 | 2016 | 2017 | 2018 |
|---|---------------------------------------|--------------|--------------|--------------|--------------|
| Spese correnti | 3.055.406,45 | 3.072.362,77 | 3.089.178,33 | 3.268.510,30 | 2.966.592,27 |
| | <i>Variazione %</i> | 0,55 | 0,55 | 5,81 | -9,24 |
| | <i>Variazione periodo 2014-2018 %</i> | | | | -2,91 |
| Quota spese personale su spese correnti | 24,01 | 23,52 | 20,78 | 21,44 | 23,03 |
| | <i>Variazione %</i> | -2,04 | -11,65 | 3,18 | 7,42 |
| | <i>Variazione periodo 2014-2018 %</i> | | | | -4,08 |
| Quota interessi su spesa corrente | 5,16 | 5,00 | 4,83 | 4,43 | 4,72 |
| | <i>Variazione %</i> | -3,10 | -3,40 | -8,28 | 6,55 |
| | <i>Variazione periodo 2014-2018 %</i> | | | | -8,53 |

| | 2014 | 2015 | 2016 | 2017 | 2018 |
|-------------------------|---------------------------------------|--------------|--------------|--------------|--------------|
| Debiti da finanziamento | 3.524.560,99 | 3.396.995,33 | 3.241.985,23 | 3.105.664,28 | 2.964.629,96 |
| | <i>Variazione %</i> | -3,62 | -4,56 | -4,20 | -4,54 |
| | <i>Variazione periodo 2014-2018 %</i> | | | | -15,89 |
| Debito pro capite | 884,24 | 850,95 | 818,27 | 784,85 | 742,27 |
| | <i>Variazione %</i> | -3,76 | -3,84 | -4,08 | -5,43 |
| | <i>Variazione periodo 2014-2018 %</i> | | | | -16,06 |

Equilibri di bilancio

Equilibrio di parte corrente

L'art. 162, comma 6, del TUEL impone che il totale delle entrate correnti (i primi 3 titoli delle entrate, ovvero: tributarie, da trasferimenti correnti ed entrate extratributarie) sia almeno sufficiente a garantire la copertura delle spese correnti (titolo 1) e delle spese di rimborso della quota capitale dei mutui e dei prestiti contratti dall'Ente (nell'ambito del titolo 4).

Equilibrio di parte capitale

Nell'ambito del più ampio principio di pareggio complessivo delle previsioni di bilancio (totale entrate = totale spese), è necessario mantenere l'equilibrio anche tra le entrate di conto capitale (titolo 4 delle entrate - principalmente costituito da alienazioni, trasferimenti di capitale pubblici e privati, permessi di costruire, titolo 5 delle entrate - riduzione di attività finanziarie, quali alienazioni di partecipazioni e titolo 6 delle entrate - accensione di prestiti), l'eventuale applicazione dell'avanzo di amministrazione (ovvero del risultato di amministrazione derivante da esercizi precedenti), da un lato, e le spese per investimenti (titoli 2 e 3 della spesa), dall'altro. Assieme all'avanzo di amministrazione è necessario considerare l'utilizzo del fondo pluriennale vincolato a finanziamento delle spese già autorizzate in esercizi precedenti e che, in applicazione del nuovo principio di competenza finanziaria potenziato, sono state impegnate (o reimpegnate) sulla competenza degli esercizi successivi.

Parte Corrente

| Descrizione | Previsione 2019 | Previsione 2020 | Previsione 2021 |
|--|---------------------|---------------------|---------------------|
| Titolo 1 - Entrate correnti di natura tributaria, contributiva e perequativa | 2.225.000,00 | 2.219.748,00 | 2.223.600,98 |
| Titolo 2 - Trasferimenti correnti | 164.400,00 | 166.372,80 | 168.369,28 |
| Titolo 3 - Entrate extratributarie | 1.138.850,00 | 1.169.448,20 | 1.194.208,07 |
| Fondo pluriennale vincolato | 0,00 | 0,00 | 0,00 |
| TOTALE ENTRATE | 3.528.250,00 | 3.555.569,00 | 3.586.178,33 |
| Disavanzo di amministrazione | 0,00 | 0,00 | 0,00 |
| Titolo 1 - Spese correnti | 3.377.950,00 | 3.402.069,00 | 3.429.078,33 |
| Titolo 4 - Rimborso Prestiti | 150.300,00 | 153.500,00 | 157.100,00 |
| TOTALE USCITE | 3.528.250,00 | 3.555.569,00 | 3.586.178,33 |
| SALDO | 0,00 | 0,00 | 0,00 |

Parte Investimenti c/capitale

| Descrizione | Previsione 2019 | Previsione 2020 | Previsione 2021 |
|--------------------------------------|-------------------|-------------------|-------------------|
| Titolo 4 - Entrate in conto capitale | 423.000,00 | 661.000,00 | 156.000,00 |
| Avanzo di amministrazione | 0,00 | 0,00 | 0,00 |
| Fondo pluriennale vincolato | 52.260,61 | 0,00 | 0,00 |
| TOTALE ENTRATE | 475.260,61 | 661.000,00 | 156.000,00 |
| Titolo 2 - Spese in conto capitale | 475.260,61 | 661.000,00 | 156.000,00 |
| TOTALE USCITE | 475.260,61 | 661.000,00 | 156.000,00 |
| SALDO | 0,00 | 0,00 | 0,00 |

Parte Movimenti di cassa

| Descrizione | Previsione 2019 | Previsione 2020 | Previsione 2021 |
|---|-------------------|-------------------|-------------------|
| Titolo 7 - Anticipazioni da istituto tesoriere/cassiere | 800.000,00 | 800.000,00 | 800.000,00 |
| TOTALE ENTRATE | 800.000,00 | 800.000,00 | 800.000,00 |
| Titolo 5 - Chiusura Anticipazioni ricevute da istituto tesoriere/cassiere | 800.000,00 | 800.000,00 | 800.000,00 |
| TOTALE USCITE | 800.000,00 | 800.000,00 | 800.000,00 |
| SALDO | 0,00 | 0,00 | 0,00 |

Parte Servizi Conto Terzi

| Descrizione | Previsione 2019 | Previsione 2020 | Previsione 2021 |
|--|-------------------|-------------------|-------------------|
| Titolo 9 - Entrate per conto terzi e partite di giro | 755.500,00 | 755.500,00 | 755.500,00 |
| TOTALE ENTRATE | 755.500,00 | 755.500,00 | 755.500,00 |
| Titolo 7 - Uscite per conto terzi e partite di giro | 755.500,00 | 755.500,00 | 755.500,00 |
| TOTALE USCITE | 755.500,00 | 755.500,00 | 755.500,00 |
| SALDO | 0,00 | 0,00 | 0,00 |
| SALDO COMPLESSIVO | 0,00 | 0,00 | 0,00 |

Gestione di competenza. Quadro Riassuntivo

Si riporta di seguito il riepilogo per titoli delle previsioni di competenza dell'ultimo bilancio di esercizio approvato.

Riepilogo delle entrate per titolo

| | 2018 | 2019 | 2020 | 2021 |
|--|---------------------|--------------------------------------|---------------------|---------------------|
| Titolo 1 - Entrate correnti di natura tributaria, contributiva e perequativa | 2.341.500,00 | 2.225.000,00 -4,98% | 2.219.748,00 | 2.223.600,98 |
| Titolo 2 - Trasferimenti correnti | 194.696,99 | 164.400,00 -15,56% | 166.372,80 | 168.369,28 |
| Titolo 3 - Entrate extratributarie | 1.117.676,80 | 1.138.850,00 1,89% | 1.169.448,20 | 1.194.208,07 |
| Titolo 4 - Entrate in conto capitale | 624.260,61 | 423.000,00 -32,24% | 661.000,00 | 156.000,00 |
| Titolo 5 - Entrate da riduzione di attività finanziarie | 0,00 | 0,00 | 0,00 | 0,00 |
| Titolo 6 - Accensione Prestiti | 0,00 | 0,00 | 0,00 | 0,00 |
| Titolo 7 - Anticipazioni da istituto tesoriere/cassiere | 800.000,00 | 800.000,00 0,00% | 800.000,00 | 800.000,00 |
| Titolo 9 - Entrate per conto terzi e partite di giro | 689.500,00 | 755.500,00 9,57% | 755.500,00 | 755.500,00 |
| Avanzo di amministrazione | 148.500,00 | 0,00 | 0,00 | 0,00 |
| Fondo pluriennale vincolato | 219.317,77 | 52.260,61 -76,17% | 0,00 | 0,00 |
| TOTALE ENTRATE | 6.135.452,17 | 5.559.010,61 -9,40% | 5.772.069,00 | 5.297.678,33 |

Riepilogo delle uscite per titolo

| | 2018 | 2019 | 2020 | 2021 |
|---|---------------------|--------------------------------------|---------------------|---------------------|
| Disavanzo di amministrazione | 0,00 | 0,00 | 0,00 | 0,00 |
| Titolo 1 - Spese correnti | 3.386.705,67 | 3.377.950,00 -0,26% | 3.402.069,00 | 3.429.078,33 |
| Titolo 2 - Spese in conto capitale | 1.117.829,50 | 475.260,61 -57,48% | 661.000,00 | 156.000,00 |
| Titolo 3 - Spese per incremento attività finanziarie | 0,00 | 0,00 | 0,00 | 0,00 |
| Titolo 4 - Rimborso Prestiti | 141.417,00 | 150.300,00 6,28% | 153.500,00 | 157.100,00 |
| Titolo 5 - Chiusura Anticipazioni ricevute da istituto tesoriere/cassiere | 800.000,00 | 800.000,00 0,00% | 800.000,00 | 800.000,00 |
| Titolo 7 - Uscite per conto terzi e partite di giro | 689.500,00 | 755.500,00 9,57% | 755.500,00 | 755.500,00 |
| TOTALE USCITE | 6.135.452,17 | 5.559.010,61 -9,40% | 5.772.069,00 | 5.297.678,33 |

Risultati della gestione: fondo di cassa e risultato di amministrazione

| | 2014 | 2015 | 2016 | 2017 | 2018 |
|-------------------------------|---------------------------------------|--------------|--------------|--------------|--------------|
| Fondo cassa iniziale | 396.642,31 | 741.993,87 | 941.355,50 | 853.680,39 | 208.340,42 |
| | <i>Variazione %</i> | 87,07 | 26,87 | -9,31 | -75,60 |
| | <i>Variazione periodo 2014-2018 %</i> | | | | -47,47 |
| Riscossioni | 3.773.552,86 | 4.002.381,37 | 4.257.941,05 | 3.946.303,28 | 4.344.036,44 |
| | <i>Variazione %</i> | 6,06 | 6,39 | -7,32 | 10,08 |
| | <i>Variazione periodo 2014-2018 %</i> | | | | 15,12 |
| Pagamenti | 3.428.201,30 | 3.803.019,74 | 4.345.706,16 | 4.591.643,25 | 3.931.897,52 |
| | <i>Variazione %</i> | 10,93 | 14,27 | 5,66 | -14,37 |
| | <i>Variazione periodo 2014-2018 %</i> | | | | 14,69 |
| Saldo di cassa al 31 dicembre | 741.993,87 | 941.355,50 | 853.590,39 | 208.340,42 | 620.479,34 |
| | <i>Variazione %</i> | 26,87 | -9,32 | -75,59 | 197,82 |
| | <i>Variazione periodo 2014-2018 %</i> | | | | -16,38 |

| | 2014 | 2015 | 2016 | 2017 | 2018 |
|---|---------------------------------------|--------------|--------------|--------------|--------------|
| Residui attivi | 1.763.005,99 | 2.464.902,75 | 2.070.572,29 | 2.352.999,79 | 1.615.668,60 |
| | <i>Variazione %</i> | 39,81 | -16,00 | 13,64 | -31,34 |
| | <i>Variazione periodo 2014-2018 %</i> | | | | -8,36 |
| Residui passivi | 2.333.501,32 | 2.687.220,71 | 1.668.510,96 | 1.705.747,00 | 1.551.404,10 |
| | <i>Variazione %</i> | 15,16 | -37,91 | 2,23 | -9,05 |
| | <i>Variazione periodo 2014-2018 %</i> | | | | -33,52 |
| Fondo Pluriennale Vincolato per spese correnti | 0,00 | 27.315,79 | 52.669,09 | 37.648,88 | 51.185,59 |
| | <i>Variazione %</i> | 100,00 | 92,82 | -28,52 | 35,96 |
| | <i>Variazione periodo 2014-2018 %</i> | | | | 100,00 |
| Fondo Pluriennale Vincolato per spese in conto capitale | 0,00 | 0,00 | 380.830,07 | 181.668,89 | 198.472,30 |
| | <i>Variazione %</i> | 0,00 | 100,00 | -52,30 | 9,25 |
| | <i>Variazione periodo 2014-2018 %</i> | | | | 100,00 |
| Risultato di amministrazione al 31 dicembre | 171.498,54 | 691.721,75 | 822.152,56 | 636.275,44 | 435.085,95 |
| | <i>Variazione %</i> | 303,34 | 18,86 | -22,61 | -31,62 |
| | <i>Variazione periodo 2014-2018 %</i> | | | | 153,70 |

Gestione dei residui

Si riporta di seguito il riepilogo per titoli dei residui attivi e passivi approvati nell'ultimo rendiconto.

Al momento attuale non sussistono motivi per apportare variazioni rilevanti ai residui riportati nell'esercizio in corso.

Con il rendiconto 2019 verranno verificati accertamenti e impegni relativi agli esercizi precedenti.

| | 2014 | 2015 | 2016 | 2017 | 2018 |
|-----------------|---------------------------------------|--------------|--------------|--------------|--------------|
| Residui attivi | 1.763.005,99 | 2.464.902,75 | 2.070.572,29 | 2.352.999,79 | 1.615.668,60 |
| | <i>Variazione %</i> | 39,81 | -16,00 | 13,64 | -31,34 |
| | <i>Variazione periodo 2014-2018 %</i> | | | | -8,36 |
| Residui passivi | 2.333.501,32 | 2.687.220,71 | 1.668.510,96 | 1.705.747,00 | 1.551.404,10 |
| | <i>Variazione %</i> | 15,16 | -37,91 | 2,23 | -9,05 |
| | <i>Variazione periodo 2014-2018 %</i> | | | | -33,52 |

VINCOLI DI FINANZA PUBBLICA

Con Legge di stabilità 2016 sono state, fra l'altro, introdotte nuove regole di finanza pubblica per gli Enti territoriali che, nelle more dell'entrata in vigore della legge 24/12/2012 n. 243, in materia di "Disposizioni per l'attuazione del principio del pareggio di bilancio ai sensi dell'articolo 81, sesto comma, della Costituzione", hanno sostituito la previgente disciplina del patto di stabilità interno degli enti locali, in coerenza con gli impegni europei.

La legge 243/2012 è stata successivamente modificata con legge 12 agosto 2016, n. 164, che ha mutato il quadro di riferimento normativo in materia di equilibri di bilancio degli enti locali che, a sua volta, ha trovato attuazione nell'articolo 1, comma 466, della Legge di bilancio 2017.

In applicazione di tale disciplina, l'Ente deve conseguire un saldo non negativo, in termini di competenza, tra le entrate finali e le spese finali, diversamente dal previgente patto di stabilità, in forza del quale veniva richiesto di conseguire un saldo positivo in termini di competenza mista, ossia di impegni/accertamenti per la parte corrente e di pagamenti/incassi in conto capitale.

Poiché sono considerate le sole entrate e spese finali, è confermata, rispetto alla precedente disciplina, l'esclusione dalle entrate utili dell'avanzo di amministrazione e dell'accensione di prestiti e, dalle spese rilevanti, delle quote capitale di rimborso prestiti e dello stanziamento del fondo crediti dubbia esigibilità (oltre agli altri fondi ed accantonamenti destinati a confluire in avanzo).

Analogamente agli esercizi 2016/2017, anche per il biennio 2018/2019 nelle entrate finali e nelle spese finali è considerato il fondo pluriennale vincolato, di entrata e di spesa, al netto della quota riveniente dal ricorso all'indebitamento.

Va altresì ricordata l'abolizione del saldo di competenza a decorrere dal 2019 sancito dai commi da 819 a 826 della Legge di Bilancio 2019 (Legge n. 145 del 30/12/2018). Conseguentemente, già in fase previsionale il vincolo di finanza pubblica coinciderà con gli equilibri ordinari disciplinati dall'armonizzazione contabile (D.lgs. 118/2011) e dal TUEL, senza l'ulteriore limite fissato dal saldo finale di competenza non negativo. Gli enti, infatti, si considereranno "in equilibrio in presenza di un risultato di competenza non negativo", desunto "dal prospetto della verifica degli equilibri allegato al rendiconto", allegato 10 al d.lgs. 118/2011 (co. 821).

Ciò premesso, l'Ente ha raggiunto il saldo obiettivo 2018.

INDEBITAMENTO

Indebitamento dell'ente

| | 2014 | 2015 | 2016 | 2017 | 2018 |
|---|---------------------------------------|--------------|--------------|--------------|--------------|
| Debiti da finanziamento | 3.524.560,99 | 3.396.995,33 | 3.241.985,23 | 3.105.664,28 | 2.964.629,96 |
| | <i>Variazione %</i> | -3,62 | -4,56 | -4,20 | -4,54 |
| | <i>Variazione periodo 2014-2018 %</i> | | | | -15,89 |
| Debito pro capite | 884,24 | 850,95 | 818,27 | 784,85 | 742,27 |
| | <i>Variazione %</i> | -3,76 | -3,84 | -4,08 | -5,43 |
| | <i>Variazione periodo 2014-2018 %</i> | | | | -16,06 |
| | 2014 | 2015 | 2016 | 2017 | 2018 |
| Accensione Prestiti | 0,00 | 0,00 | 0,00 | 0,00 | 0,00 |
| | <i>Variazione %</i> | 0,00 | 0,00 | 0,00 | 0,00 |
| | <i>Variazione periodo 2014-2018 %</i> | | | | 0,00 |
| Rimborso Prestiti | 121.570,82 | 127.565,66 | 131.835,10 | 136.320,95 | 141.034,32 |
| | <i>Variazione %</i> | 4,93 | 3,35 | 3,40 | 3,46 |
| | <i>Variazione periodo 2014-2018 %</i> | | | | 16,01 |
| Interessi passivi | 157.554,11 | 153.490,52 | 149.221,08 | 144.735,23 | 140.021,86 |
| | <i>Variazione %</i> | -2,58 | -2,78 | -3,01 | -3,26 |
| | <i>Variazione periodo 2014-2018 %</i> | | | | -11,13 |
| spesa per il debito | 279.124,93 | 281.056,18 | 281.056,18 | 281.056,18 | 281.056,18 |
| | <i>Variazione %</i> | 0,69 | 0,00 | 0,00 | 0,00 |
| | <i>Variazione periodo 2014-2018 %</i> | | | | 0,69 |
| | 2014 | 2015 | 2016 | 2017 | 2018 |
| Quota interessi su spesa corrente | 5,16 | 5,00 | 4,83 | 4,43 | 4,72 |
| | <i>Variazione %</i> | -3,10 | -3,40 | -8,28 | 6,55 |
| | <i>Variazione periodo 2014-2018 %</i> | | | | -8,53 |
| Quota spesa per il debito su entrate correnti | 8,19 | 8,00 | 8,41 | 7,88 | 8,94 |
| | <i>Variazione %</i> | -2,32 | 5,13 | -6,30 | 13,45 |
| | <i>Variazione periodo 2014-2018 %</i> | | | | 9,16 |

Rispetto del limite di indebitamento

I nuovi parametri obiettivi in vigore a partire dal 2018, all'indicatore 10.3, stimano nel 16% la soglia della sostenibilità del debito.

Si riportano di seguito i dati relativi ai due precedenti esercizi, all'esercizio in corso e ai tre anni successivi (previsione), con il dettaglio delle voci.

L'ente rispetta la soglia fissata per la sostenibilità del debito.

| | 2017 | 2018 | 2019 | 2020 | 2021 |
|---------------------|---------------------------------------|------------|------------|------------|------------|
| Interessi passivi | 144.735,23 | 140.021,86 | 139.000,00 | 130.200,00 | 124.600,00 |
| | <i>Variazione %</i> | -3,26 | -0,73 | -6,33 | -4,30 |
| | <i>Variazione periodo 2017-2021 %</i> | | | | -13,91 |
| Rimborso prestiti | 136.320,95 | 141.034,32 | 150.300,00 | 153.500,00 | 157.100,00 |
| | <i>Variazione %</i> | 3,46 | 6,57 | 2,13 | 2,35 |
| | <i>Variazione periodo 2017-2021 %</i> | | | | 15,24 |
| Spesa per il debito | 281.056,18 | 281.056,18 | 289.300,00 | 283.700,00 | 281.700,00 |
| | <i>Variazione %</i> | 0,00 | 2,93 | -1,94 | -0,70 |
| | <i>Variazione periodo 2017-2021 %</i> | | | | 0,23 |

| | 2017 | 2018 | 2019 | 2020 | 2021 |
|---|---------------------------------------|--------------|--------------|--------------|--------------|
| Entrate correnti | 3.568.932,87 | 3.144.751,01 | 3.528.250,00 | 3.555.569,00 | 3.586.178,33 |
| | <i>Variazione %</i> | -11,89 | 12,19 | 0,77 | 0,86 |
| | <i>Variazione periodo 2017-2021 %</i> | | | | 0,48 |
| Quota spesa per il debito su entrate correnti | 7,88 | 8,94 | 8,20 | 7,98 | 7,86 |
| | <i>Variazione %</i> | 13,45 | -8,28 | -2,68 | -1,50 |
| | <i>Variazione periodo 2017-2021 %</i> | | | | -0,25 |

| | 2017 | 2018 | 2019 | 2020 | 2021 |
|-----------------------------------|---------------------------------------|--------------|--------------|--------------|--------------|
| Spese correnti | 3.268.510,30 | 2.966.592,27 | 3.377.950,00 | 3.402.069,00 | 3.429.078,33 |
| | <i>Variazione %</i> | -9,24 | 13,87 | 0,71 | 0,79 |
| | <i>Variazione periodo 2017-2021 %</i> | | | | 4,91 |
| Quota interessi su spesa corrente | 4,43 | 4,72 | 4,11 | 3,83 | 3,63 |
| | <i>Variazione %</i> | 6,55 | -12,92 | -6,81 | -5,22 |
| | <i>Variazione periodo 2017-2021 %</i> | | | | -18,06 |

Anticipazione di tesoreria

L'Ente non ha in corso anticipazioni di cassa.

| | 2014 | 2015 | 2016 | 2017 | 2018 |
|------------------------------------|---------------------------------------|-------------|-------------|-------------|-------------|
| Anticipazioni di cassa | 0,00 | 0,00 | 0,00 | 0,00 | 0,00 |
| | <i>Variazione %</i> | <i>0,00</i> | <i>0,00</i> | <i>0,00</i> | <i>0,00</i> |
| | <i>Variazione periodo 2014-2018 %</i> | | | | <i>0,00</i> |
| Chiusura Anticipazioni di cassa | 0,00 | 0,00 | 0,00 | 0,00 | 0,00 |
| | <i>Variazione %</i> | <i>0,00</i> | <i>0,00</i> | <i>0,00</i> | <i>0,00</i> |
| | <i>Variazione periodo 2014-2018 %</i> | | | | <i>0,00</i> |

Accesso al fondo straordinario di liquidità della Cassa Depositi e Prestiti S.p.A. (art. 1, D.L. n. 35/2013, conv. in L. n. 64/2013)

L'Ente non ha mai fatto ricorso all'accesso al fondo straordinario di liquidità della Cassa Depositi e Prestiti S.p.A.

Conto del patrimonio in sintesi

| | 2014 | 2015 | 2016 | 2017 | 2018 |
|------------------------------|--------------------------------|---------------|---------------|---------------|---------------|
| Immobilizzazioni immateriali | n.d. | n.d. | 0,00 | 667,58 | 4.806,31 |
| | Variazione % | n.d. | n.d. | 100,00 | 619,96 |
| | Variazione periodo 2014-2018 % | | | | n.d. |
| Immobilizzazioni materiali | 15.650.102,01 | 15.371.714,74 | 15.514.672,34 | 14.931.413,78 | 15.388.312,90 |
| | Variazione % | -1,78 | 0,93 | -3,76 | 3,06 |
| | Variazione periodo 2014-2018 % | | | | -1,67 |
| Immobilizzazioni | 15.720.752,99 | 15.377.655,74 | 15.520.613,34 | 14.938.022,36 | 15.399.060,21 |
| | Variazione % | -2,18 | 0,93 | -3,75 | 3,09 |
| | Variazione periodo 2014-2018 % | | | | -2,05 |
| Crediti | n.d. | n.d. | 2.070.572,29 | 2.352.999,79 | 1.615.668,60 |
| | Variazione % | n.d. | n.d. | 13,64 | -31,34 |
| | Variazione periodo 2014-2018 % | | | | n.d. |
| Rimanenze | n.d. | n.d. | 0,00 | 0,00 | 0,00 |
| | Variazione % | n.d. | n.d. | 0,00 | 0,00 |
| | Variazione periodo 2014-2018 % | | | | n.d. |
| Totale attivo | n.d. | n.d. | 18.444.776,02 | 17.499.272,57 | 17.650.617,65 |
| | Variazione % | n.d. | n.d. | -5,13 | 0,86 |
| | Variazione periodo 2014-2018 % | | | | n.d. |
| | 2014 | 2015 | 2016 | 2017 | 2018 |
| Debiti di finanziamento | 3.524.560,99 | 3.396.995,33 | 3.241.985,23 | 3.105.664,28 | 2.964.629,96 |
| | Variazione % | -3,62 | -4,56 | -4,20 | -4,54 |
| | Variazione periodo 2014-2018 % | | | | -15,89 |
| Totale debiti | n.d. | n.d. | 0,00 | 4.367.887,77 | 4.516.034,06 |
| | Variazione % | n.d. | n.d. | 100,00 | 3,39 |
| | Variazione periodo 2014-2018 % | | | | n.d. |
| Patrimonio netto | 12.180.970,87 | 12.310.700,43 | 13.690.138,58 | 12.876.917,56 | 12.886.957,92 |
| | Variazione % | 1,07 | 11,21 | -5,94 | 0,08 |
| | Variazione periodo 2014-2018 % | | | | 5,80 |

Conto economico in sintesi

| GESTIONE OPERATIVA | | | | | |
|--|---------------------------------------|-------------|--------------|--------------|--------------|
| | 2014 | 2015 | 2016 | 2017 | 2018 |
| Totale componenti positivi della gestione | n.d. | n.d. | 3.340.262,22 | 3.567.890,76 | 3.144.751,01 |
| | <i>Variazione %</i> | <i>n.d.</i> | <i>n.d.</i> | 6,81 | -11,86 |
| | <i>Variazione periodo 2014-2018 %</i> | | | | <i>n.d.</i> |
| Totale componenti negativi della gestione | n.d. | n.d. | 3.218.665,57 | 3.498.288,31 | 3.132.154,85 |
| | <i>Variazione %</i> | <i>n.d.</i> | <i>n.d.</i> | 8,69 | -10,47 |
| | <i>Variazione periodo 2014-2018 %</i> | | | | <i>n.d.</i> |
| Differenza fra componenti positivi e negativi della gestione | n.d. | n.d. | 121.596,65 | 69.602,45 | 12.596,16 |
| | <i>Variazione %</i> | <i>n.d.</i> | <i>n.d.</i> | -42,76 | -81,90 |
| | <i>Variazione periodo 2014-2018 %</i> | | | | <i>n.d.</i> |
| PROVENTI E ONERI FINANZIARI | | | | | |
| | 2014 | 2015 | 2016 | 2017 | 2018 |
| Totale proventi finanziari | n.d. | n.d. | 23,52 | 1.042,11 | 0,00 |
| | <i>Variazione %</i> | <i>n.d.</i> | <i>n.d.</i> | 4.330,74 | -100,00 |
| | <i>Variazione periodo 2014-2018 %</i> | | | | <i>n.d.</i> |
| Totale oneri finanziari | n.d. | n.d. | 149.221,08 | 144.735,23 | 140.021,86 |
| | <i>Variazione %</i> | <i>n.d.</i> | <i>n.d.</i> | -3,01 | -3,26 |
| | <i>Variazione periodo 2014-2018 %</i> | | | | <i>n.d.</i> |
| Totale proventi ed oneri finanziari | n.d. | n.d. | -149.197,56 | -143.693,12 | -140.021,86 |
| | <i>Variazione %</i> | <i>n.d.</i> | <i>n.d.</i> | -3,69 | -2,55 |
| | <i>Variazione periodo 2014-2018 %</i> | | | | <i>n.d.</i> |
| RETTIFICHE | | | | | |
| | 2014 | 2015 | 2016 | 2017 | 2018 |
| Totale rettifiche | n.d. | n.d. | 0,00 | -129.618,56 | 240.000,00 |
| | <i>Variazione %</i> | <i>n.d.</i> | <i>n.d.</i> | -100,00 | -285,16 |
| | <i>Variazione periodo 2014-2018 %</i> | | | | <i>n.d.</i> |
| GESTIONE STRAORDINARIA | | | | | |
| | 2014 | 2015 | 2016 | 2017 | 2018 |
| Totale proventi straordinari | n.d. | n.d. | 365.238,85 | 415.287,13 | 198.942,66 |
| | <i>Variazione %</i> | <i>n.d.</i> | <i>n.d.</i> | 13,70 | -52,10 |
| | <i>Variazione periodo 2014-2018 %</i> | | | | <i>n.d.</i> |
| Totale oneri straordinari | n.d. | n.d. | 65.114,46 | 105.761,52 | 245.018,80 |
| | <i>Variazione %</i> | <i>n.d.</i> | <i>n.d.</i> | 62,42 | 131,67 |
| | <i>Variazione periodo 2014-2018 %</i> | | | | <i>n.d.</i> |
| Totale proventi ed oneri straordinari | n.d. | n.d. | 300.124,39 | 309.525,61 | -46.076,14 |
| | <i>Variazione %</i> | <i>n.d.</i> | <i>n.d.</i> | 3,13 | -114,89 |
| | <i>Variazione periodo 2014-2018 %</i> | | | | <i>n.d.</i> |

| IMPOSTE | | | | | |
|---------------------------------|---------------------------------------|-------------|-------------|-------------|-------------|
| | 2014 | 2015 | 2016 | 2017 | 2018 |
| Imposte | n.d. | n.d. | 62.499,08 | 96.455,11 | 56.457,80 |
| | <i>Variazione %</i> | <i>n.d.</i> | <i>n.d.</i> | 54,33 | -41,47 |
| | <i>Variazione periodo 2014-2018 %</i> | | | | <i>n.d.</i> |
| RISULTATO DELLA GESTIONE | | | | | |
| | 2014 | 2015 | 2016 | 2017 | 2018 |
| Risultato dell'esercizio | 5.986,80 | 129.729,56 | 210.024,40 | 9.361,27 | 10.040,36 |
| | <i>Variazione %</i> | 2.066,93 | 61,89 | -95,54 | 7,25 |
| | <i>Variazione periodo 2014-2018 %</i> | | | | 67,71 |

Riconoscimento debiti fuori bilancio

Nessun debito fuori bilancio, i cui oneri gravano sul bilancio di previsione e sui bilanci successivi, è stato riconosciuto alla data di inizio del mandato amministrativo.

Non esistono debiti fuori bilancio ancora da riconoscere.

Spesa per il personale

L'Ente ha sempre rispettato i vincoli imposti dalla normativa vigente per quanto attiene la spesa del personale dipendente.

Conseguentemente, nei prossimi esercizi, l'Ente non dovrà far ricorso a misure correttive.

| Anno | Spesa per il Personale | | | Spese Correnti | | | Spesa Personale / Spese Correnti |
|------|------------------------|---------|----------------------|----------------|--------|----------------------|-------------------------------------|
| | Importo | Var % | Var % Progressivo | Importo | Var % | Var % Progressivo | |
| 2008 | 740.285,00 | 0.00% | 0.00% | 2.720.998,00 | 0.00% | 0.00% | 27.21% |
| 2009 | 803.569,00 | 8.55% | 8.55% | 2.931.280,00 | 7.73% | 7.73% | 27.41% |
| 2010 | 768.513,00 | -4.36% | 3.81% | 2.899.479,00 | -1.08% | 6.56% | 26.51% |
| 2011 | 776.115,00 | 0.99% | 4.84% | 2.939.645,00 | 1.39% | 8.04% | 26.40% |
| 2012 | 754.915,89 | -2.73% | 1.98% | 3.141.996,46 | 6.88% | 15.47% | 24.03% |
| 2013 | 738.571,26 | -2.17% | -0.23% | 3.166.693,24 | 0.79% | 16.38% | 23.32% |
| 2014 | 733.679,71 | -0.66% | -0.89% | 3.055.406,45 | -3.51% | 12.29% | 24.01% |
| 2015 | 722.665,45 | -1.50% | -2.38% | 3.072.362,77 | 0.55% | 12.91% | 23.52% |
| 2016 | 641.796,57 | -11.19% | -13.30% | 3.089.178,33 | 0.55% | 13.53% | 20.78% |
| 2017 | 700.848,02 | 9.20% | -5.33% | 3.268.510,30 | 5.81% | 20.12% | 21.44% |
| 2018 | 683.339,93 | -2.50% | -7.69% | 2.966.592,27 | -9.24% | 9.03% | 23.03% |
| 2019 | 743.075,00 | 8.74% | 0.38% | 3.377.950,00 | 13.87% | 24.14% | 22.00% |
| 2020 | 751.991,90 | 1.20% | 1.58% | 3.402.069,00 | 0.71% | 25.03% | 22.10% |
| 2021 | 761.015,81 | 1.20% | 2.80% | 3.429.078,33 | 0.79% | 26.02% | 22.19% |

RILIEVI DEGLI ORGANISMI ESTERNI DI CONTROLLO

Rilievi della Corte dei Conti

Nel corso dell'anno 2018 e dell'anno 2019, l'Ente non è stato oggetto di deliberazioni, pareri, relazioni e sentenze in relazione a rilievi effettuati per gravi irregolarità contabili in seguito ai controlli di cui ai commi 166-168 dell'art. 1 della Legge 266/2005.

Sui prossimi esercizi, non si rende pertanto necessario applicare misure correttive.

RILIEVI DELL'ORGANO DI REVISIONE

Nel corso dell'anno 2018 e dell'anno 2019, l'Ente non è stato oggetto di rilievi relativi a gravi irregolarità contabili.

Sui prossimi esercizi, non si rende pertanto necessario applicare misure correttive.

Società partecipate

Elenco delle società che risultano controllate, collegate e partecipate alla data di inizio di mandato

| <i>Società</i> | <i>Quota diretta</i> | <i>Quota indiretta</i> |
|--|--------------------------|----------------------------|
| Azienda Speciale Consortile Servizi Alla Persona - Distretto Socio Sanitario 3 | 4,220% | 0,000% |
| Secoval Srl | 1,960% | 0,000% |

Conclusioni

Sulla base delle risultanze della relazione di inizio mandato la situazione finanziaria e patrimoniale dell'Ente non presenta squilibri.

-

In conclusione, si può affermare che, sulla base di un sistema contabile corretto e completo, le informazioni e i dati contenuti nella presente relazione sono adeguati a fornire una compiuta situazione finanziaria, patrimoniale e dell'indebitamento dell'Ente al momento dell'insediamento della nuova Amministrazione.

Nuvolento, lì 19/08/2019

Il Responsabile del Servizio Finanziario

Il Sindaco